číslo: 1/2016 ročník: VIII.

LESNIANSKE NOVINY

nepredajné štvrťročné periodikum

noviny o nás...pre nás...

marec 2016

TITUL MAJSTRA PO 25. rokoch

Túto zimnú sezónu sa naši hokejisti tešili dvakrát. Prvou príležitosťou na radosť bola úspešná realizácia umelého zamrazovania domácej ľadovej plochy. Druhým o to radostnejším momentom bolo víťazstvo Oravskej hokejovej súťaže. Víťazný pohár OHS držali naši hokejisti v rukách po tretíkrát, tentoraz to bolo po dlhých 25rokoch. Víťazstvo našich chlapcov je určite zaslúžené. Je to však výsledok dlhodobej systematickej práce nášho hokejového tímu, ktorý sa začína od mladého veku hráčov. Treba tiež spomenúť dlhoročnú záslužnú prácu trénera pána Antona Murína, ktorý je pri našom hokejovom tíme už 30 rokov. Pod priaznivé podmienky sa iste podpísalo aj garantovanie ľadu na domácom štadióne, ktorý vytvára našim hokejistom rovnaké podmienky, aké majú hráči iných mužstiev. No a samozrejme treba spomenúť aj našich hokejových fanúšikov, ktorí pravidelne chodili povzbudzovať našich hokejistov na domácom ľade, ale aj na ľade súperov. Najväčším emocionálnym zážitkom bol iste 2. finálový zápas v Dolnom Kubíne, kde práve za obrovskej podpory lesňaského publika sa našim chlapcom podarilo obrátiť stav s Dolným Kubínom z 0:2 na 3:3. Skutočné hokejové napätie vládlo až do konca, keď len 24 sekúnd pred koncom zápasu sa našim podarilo dať dôležitý vyrovnávajúci góls. O získaní pohára sa rozhodovalo až po predĺžení v samostatných nájazdoch. Ešte raz veľká vďaka fanúšikom, ktorí naozaj žili hokejom, samozrejme trénerovi a bezpodmienečne našim hokejovým hviezdam, ktorým zároveň už teraz prajeme ďalšiu úspešnú hokejovú sezónu.

Redakcia LN

VEĽKÁ NOC

Veľkej noci predchádza pôstne obdobie, ktoré začína Popolcovou stredou. Koná sa na pamiatku štyridsaťdenného pôstu Pána Ježiša na púšti. Je to čas kajúcnosti a pokánia. Do kajúcnosti nás v tomto čase povzbudzuje rozjímanie o umučení Pána Ježiša. Veriaci tento čas posvácujú odriekaním a skutkami dobročinnej lásky.

Veľká noc je najstarším a najvýznamnejším sviatkom kresťanského cirkevného roka, počas ktorého si kresťania pripomínajú umučenie, smrť a vzkriesenie Ježiša Krista. Veľká noc nadväzuje na židovské veľkonočné sviatky – paschu, ktoré sa slávili od 14. do 21. dňa v mesiaci nisan (náš marec až apríl) na pamiatku oslobodenia Izraelského národa z egyptského otroctva.

Kvetnou nedeľou sa začína Veľký týždeň. Jeho hlavnou myšlienkou je Pánovo umučenie, ktoré sa slávilo tri dni už od 4. storočia, z toho je názov Veľkonočné trojdnie. Ono je vlastne vyvrcholením Veľkého týždňa. Začína sa omšou Večere Pána na Zelený štvrtok a končí sa vešperami Veľkonočnej

(Pokračovanie na str. 7)

Z OBECNÉHO ZASTUPITEĽSTVA

Uznesenia zo dňa 13. 11. 2015

OZ schvaľuje
predloženie ŽoNFP na RO pre OP KŽP s nasledovnými údajmi:
– názov projektu: KANALIZÁCIA A ČOV ORAVSKÁ LESNÁ
– 438 630,30 € ako výšku maximálneho celkového spolufinancovania projektu zo strany žiadateľa z celkových oprávnených výdavkov, - kód výzvy: OPKZP-PO1-SC121/122-2015

OZ schvaľuje
predloženie NFP z Environmentálneho fondu s nasledovnými údajmi:
názov projektu: „Špeciálne zametacie vozidlo“
5 % ako výšku maximálneho celkového spolufinancovania projektu zo strany žiadateľa z celkových oprávnených výdavkov

OZ schvaľuje
predloženie NFP z Environmentálneho fondu s nasledovnými údajmi:
– názov projektu: „Traktor so zberovým prívesom“
– 5 % ako výšku maximálneho celkového spolufinancovania projektu zo strany žiadateľa z celkových oprávnených výdavkov

OZ schvaľuje
predloženie žiadosti o riešenie havarijnej situácie ZŠ s MŠ s nasledovnými údajmi:
– názov: „oprava strechy telocvične“
– 10 % ako výšku maximálneho celkového spolufinancovania projektu zo strany žiadateľa z celkových oprávnených výdavkov

OZ schvaľuje
predloženie žiadosti o riešenie havarijnej situácie ZŠ s MŠ s nasledovnými údajmi:
– názov: „oprava šatní“
– 10 % ako výšku maximálneho celkového spolufinancovania projektu zo strany žiadateľa z celkových oprávnených výdavkov

OZ schvaľuje
predloženie žiadosti o NFP z Environmentálneho fondu s nasledovnými údajmi:
– názov projektu : „Výmena okien a dverí Materská škola Oravská Lesná p. č.: 7910/1 okres Námestovo“
– 5 % ako výšku maximálneho celkového spolufinancovania projektu zo strany žiadateľa z celkových oprávnených výdavkov

OZ schvaľuje
predloženie žiadosti o NFP z Environmentálneho fondu s nasledovnými údajmi :
– názov projektu: „Opatrenia na ochranu pred povodňami v obci Oravská Lesná“
– 5 % ako výšku maximálneho celkového spolufinancovania projektu zo strany žiadateľa z celkových oprávnených výdavkov.

OZ schvaľuje
prípravu projektu pre investičný zámer: rozšírenie vodovodu v miestnych častiach Kubínska, Lehotská, Pribišská a Brišovka.

OZ schvaľuje
doplnok č. 2/2015 k VZN č. 6. O poskytovaní príspevku pri narodení dieťaťa a poskytovaní stravy dôchodcom v obci Oravská Lesná so zmenami a doplnkami

OZ schvaľuje
návrh kúpnej zmluvy na kúpu podielu multifunkčného štadióna, súp. číslo 1202, postaveného na pozemku registra „C“ KN parc. č. 7899/5, o výmere 2018 m^2, zapísané na LV č. 1343, k.ú. Oravská Lesná okres Námestovo o veľkosti podielu 3/10 v prospech obce Oravská Lesná.

OZ schvaľuje
prenájom časti štadióna zo strany obce Oravská Lesná ako prenajímateľa v prospech spoločnosti TJ OrLes, s.r.o. ako nájomcu, za účelom jeho prevádzkovania, odplatne vo výške nájmu 1 € ročne.

OZ schvaľuje
návrh VZN č. 4 /2015 na umiestnenie volebných plagátov politických strán počas volebnej kampane.

OZ neschvaľuje
príspevok na úhradu polovice cestovných nákladov na manifestáciu dňa 17. 11. 2015 z príležitosti pripomenutia si nežnej revolúcie

Uznesenia zo dňa 15.12.2015

OZ berie na vedomie
správu hlavného kontrolóra o kontrole plnenia znesení

OZ žiada
1. prenajímateľa Obec Oravská Lesná, Oravská Lesná č. 291, 029 57 Oravská Lesná IČO: 00314722 a nájomcu budovy materskej škôlky /staršia budova/ Alexandra Briša, miesto podnikania: Oravská Lesná 403, IČO: 33755833 o vzájomné dodržiavanie podmienok nájomnej zmluvy zo dňa 30. 12. 2008 a dodatku č.1 zo dňa 7. 3. 2013 a nájomnej zmluvy zo dňa 30. 7. 2009 a dodatku č. 1 zo dňa 7. 3. 2013
2. nájomcu staršej časti budovy MŠ : Alexandra Briša, miesto podnikania: Oravská Lesná 403, IČO : 33755833 o úhradu dlžného nájomného vo výške 3284,20, za obdobie 10/2014 – 12/2015 do 31. 12. 2015 s možnosťou vypracovania splátkového kalendára na úhradu dlžnej sumy.
3. starostu obce o spracovanie statického posudku k stavu budovy staršej časti MŠ.

OZ schvaľuje
pridelenie súpisného čísla a určenie vlastníckeho práva v prospech Poľnohospodárskeho družstva Oravská Lesná, so sídlom Oravská Lesná 1095, IČO : 00 517 259 zapísané v OR vedenom okresným súdom Žilina, oddiel: Dr, vložka 173/L- Zbl s tým, že žiada predsedkyňu predstavenstva p. Emíliu Pojezdalovú o schválenie zmluvy o zriadení vecného bremena, spočívajúceho v predkupnom práve k tejto budove v prospech Obce Oravská Lesná, Oravská Lesná č. 291, 02957 Oravská Lesná IČO : 00314722.

A/ OZ berie n a vedomie
správu hlavného kontrolóra obce o stave pohľadávok obce voči dlžníkom a ich vymožiteľnosti;

B/ OZ schvaľuje
nasledovný postup pri vymáhaní pohľadávok zo strany Obce Oravská Lesná :
1. zaslať dlžníkovi maximálne 2 upomienky s tým, že v 2. upomienke bude dlžník upozornený na skutočnosť, že po nezaplatení dlhu v stanovenej lehote, bude tento dlh vymáhaný súdnou cestou;

C/ OZ schvaľuje
zverejňovanie dlžníkov obce na internetovej stránke obce v sekcii – úradná tabuľa;

D/ OZ žiada
starostu obce pripraviť návrh na odpis nevymožiteľných pohľadávok Obce Oravská Lesná.

OZ schvaľuje
A/ zmenu návrhu VZN obce Oravská Lesná č. 5/2015 o miestnom poplatku za komunálne odpady a drobné stavebné odpady nasledovne: znenie § 5 sa v celom rozsahu vypúšťa a nahrádza sa novým, nasledovným znením:
1) Sadzba poplatku je: a) 0,0384 EUR za osobu a kalendárny deň pri zmesovom komunálnom odpade pre rodinné domy a byty. U jedného rodinného domu a bytu sa vyrubuje poplatok maximálne pre 6 osôb; b) 0,0767 EUR za osobu a kalendárny deň pri zmesovom komunálnom odpade pre chaty, chalupy a rodinné domy využívané pre individuálnu rekreáciu; c) 0,03 EUR za kilogram drobných stavebných odpadov bez bsahu škodlivín; d) 75 EUR za odvoz jednej kuka nádoby u právnických osôb vykonávajúcich činnosťna území obce Oravská Lesná a podnikateľských subjektov podnikajúcich na území obce Oravská Lesná. V prípade väčšieho počtu kuka nádob u jedného poplatníka sa mu poplatok násobí týmto počtom.
B/ VZN obce Oravská Lesná č. 5/2015 o miestnom poplatku za komunálne odpady a drobné stavebné odpady so zmenami a doplnkami.

A/ OZ berie na vedomie
Stanovisko hlavného kontrolóra obce k návrhu rozpočtu obce na rok 2016

B/ OZ schvaľuje
1. návrh rozpočtu obce na rok 2016
2. návrh rozpočtu ZŠ s MŠ

OZ berie na vedomie
návrh viacročného rozpočtu na roky– 2017–2018

OZ schvaľuje

A/ zmenu návrhu VZN č. 4/2015 o vymedzení miest na umiestňovanie volebných plagátov v čase volebnej kampane na území obce Oravská Lesná nasledovne: v § 3, ods. 2 sa písmeno c) v celom rozsahu vypúšťa.

B/ VZN č. 4/2015 o vymedzení miest na umiestňovanie volebných plagátov v čase volebnej kampane na zemí obce Oravská Lesná so zmenami a doplnkami

OZ schvaľuje

prenájom pozemku od spoločnosti VGinvestičná, s.r.o., sídlo Oravská Lesná 1100, IČO: 46 167 196, Oddiel: Sro, vložka č. 54653/L, na parc, č, 7910/1, 7999/4, 7010/1, cesta 7765/4, 7765/5 a nájom časti pozemku 7915/2 o výmere 1500 m a to v cene 0,50 € za 1 m^2 po dobu 10 rokov a následne 1 € za m^2 po uplynutí 10 rokov . Nájom sa uzatvára na dobu určitú, s možnosťou ukončenia nájmu po dohode obidvoch strán. Výpovedná lehota je minimálne 10 rokov.

Prenajímateľ súhlasí so zriadením vecného bremena spočívajúceho v predkupnom práve Obce Oravská Lesná k predmetným pozemkom. Všetky práva a písomnosti prechádzajú bez výhrad na všetkých právnych nástupcov prenajímateľa

OZ schvaľuje

plán kontrolnej činnosti na rok 2016

OZ berie n a vedomie

správu kontrolóra o kontrole vytvárania a čerpania sociálneho fondu.

OZ žiada

Zelenú lekáreň v Oravskej Lesnej, zastúpenú p. Mgr. Harmatovou o predĺženie otváracích hodín aspoň do 15.00 hodiny.

OZ schvaľuje

inventarizačné komisie

OZ berie n a vedomie

správu z komisie verejného poriadku.

A/ OZ berie n a vedomie

písomnú žiadosť Jozefíny Ladňákovej o ukončenie mandátu poslankyne OZ a predsedkyne finančnej komisie

B/ konštatuje

1. zánik mandátu poslankyne OZ p. Jozefíny Ladňákovej ako aj zánik predsedkyne finančnej komisie
2. že zvolený poslanec OZ p. Ing. Brňák František zložil zákonom predpísaný sľub poslanca OZ

Uznesenia zo dňa 8. 1. 2016

OZ berie na vedomie

správu hlavného kontrolóra o plnení uznesenia

A/ OZ konštatuje, že

1. Návrh Zmeny a Doplnku č. 1 Územného plánu obce Oravská Lesná /ÚPN-O/ bol po dobu 30 dní zverejnený spôsobom v mieste obvyklým a prerokovaný s dotknutými orgánmi štátnej správy, samosprávy, právnickými a fyzickými osobami v súlade s ustanovením § 22 stavebného zákona
2. Pripomienky dotknutých orgánov štátnej správy, samosprávy a právnických osôb sú akceptované v dopracovanom návrhu Zmeny a Doplnku č. 1 ÚPN-O Oravská Lesná, resp. bude sa k nim prihliadať v rámci spracovania následnej projektovej dokumentácie a pred realizáciou stavieb
3. Fyzickým a právnickým osobám. ktorých požiadavky nemohli byť zohľadnené bolo stanovisko obstarávateľa k pripomienkam, ktoré vzniesli k prerokovanému návrhu Zmeny a Doplnku č. 1 ÚPN-O Oravská Lesná doručené písomne, v súlade s ustanovením § 22, ods. 7) stavebného zákona
4. Okresný úrad, Odbor výstavby a bytovej politiky v Žiline preskúmal návrh Zmeny a Doplnku č. 1 ÚPN-O Oravská Lesná podľa § 25 stavebného zákona a vydal k nemu súhlasné stanovisko listom č. OÚ-ZA-OVBP1-2016/001060/HRI zo dňa 4.1.2016.

B/ OZ berie na vedomie

1. Vyhodnotenie pripomienok dotknutých orgánov štátnej správy, samosprávy, a právnických osôb k návrhu Zmeny a Doplnku č. 1 ÚPN-O Oravská Lesná
2. Vyhodnotenie pripomienok fyzických a právnických osôb k návrhu Zmeny a Doplnku č. 1 ÚPN-O Oravská Lesná

C/ OZ schvaľuje

1. Zmenu a Doplnku č. 1 Územného plánu obce Oravská Lesná v súlade s ustanovením § 26 ods. 3) stavebného zákona
2. VZN č. 1/2016 Obce Oravská Lesná o záväznej časti Zmeny a Doplnku č. 1 Územného plánu obce Oravská Lesná v súlade s ustanovením § 27 ods. 3) stavebného zákona

OZ schvaľuje

1. Program hospodárskeho a sociálneho rozvoja obce Oravská Lesná na roky 2016 – 2024
2. Návrh VZN č. 2/2016 k programu hospodárskeho a sociálneho rozvoja obce Oravská Lesná

OZ schvaľuje

1) predloženie žiadosti o nenávratný finančný príspevok s názvom: „Zníženie energetickej náročnosti objektu materskej školy, Oravská Lesná“ v rámci výzvy na predkladanie žiadostí o nenávratný finančný príspevok z Operačného programu Kvalita životného prostredia, Prioritná os 4 – Energeticky efektívne nízkouhlíkové hospodárstvo vo všetkých sektoroch, Investičná priorita 4.3 – Podpora energetickej efektívnosti, inteligentného riadenia energie a využívania energie z obnoviteľných zdrojov vo verejných infraštruktúrach, vrátane verejných budov a v sektore bývania, Špecifický cieľ : 4.3.1., Zameranie: Zníženie energetickej náročnosti verejných budov, kód výzvy: OPKZP-PO4-SC431-2015-6
2) predpokladané celkové oprávnené výdavky na projekt : 1 080 000,00 EUR
3) výška maximálneho celkového spolufinancovania projektu zo strany žiadateľa z celkových oprávnených výdavkov : 54 000,00 EUR

OZ schvaľuje

VZN č. 3/2016 o čase a mieste zápisu dieťaťa do ZŠ a to druhu stredu v mesiaci apríl v čase od 13.30hod. do 15.00 hod. v priestoroch školskej jedálne

OZ volí

predsedu finančnej komisie Jozefa Rošťáka, poslanca OZ

Voľby do Národnej rady SR

O tom, že Lesňanom nie je ľahostajné, kto bude zastupovať náš štát v parlamente a vo vláde, svedčí aj vysoká volebná účasť. Účasť 77,3 % prestavuje nadpriemer účasti voličov na celom Slovensku, ktorý dosiahol necelých 60 %. Malý nebol ani záujem našich voličov zo zahraničia, či tých, ktorí požiadali o voličský preukaz. Spolu išlo o 129 ľudí. Samozrejme, aj v našej obci volili turisti, ktorých bolo takmer 100.

Redakcia LN

Výsledky volieb v našej obci:

1.) SMER-SD	544 hlasov	29,58 %
2.) KDH	273 hlasov	14,84 %
3.) SNS	245 hlasov	13,32 %
4.) SIEŤ	218 hlasov	11,85 %
5.) OĽANO	204 hlasov	11,09 %
6.) ĽS NS	147 hlasov	7,99 %
7.) SaS	85 hlasov	4,62 %
8.) SME RODINA	67 hlasov	3,64 %

Výsledky volieb v % na Slovensku:

- Smer – 28,8 %
- SaS – 12,10 %
- OĽaNO-NOVA – 11,02 %
- SNS – 8,64 %
- Most-Híd – 6,50 %
- ĽS NS – 8,04 %
- Sieť – 5,6 %
- Sme Rodina -– 6,62 %
- KDH – 4,94 %

Obecné zastupiteľstvo má nového poslanca

V decembri 2015 oznámila pani Jozefína Ladňáková, že sa vzdáva poslaneckého mandátu. Na januárovej schôdzi Obecné zastupiteľstvo prijalo ďalšieho v poradí náhradníka, a to pána Ing. Františka Brňáka.

Oravská Lesná už dlhšie nemá volebné obvody, ako tomu bolo v minulosti, keď každý obvod mal „svojho“ poslanca. Preto v prípade potreby, sa občania môžu obrátiť na ktoréhokoľvek poslanca OZ alebo na OcÚ, prípadne môžu využiť novozriadenú kolónku na webovej stránke obce „Napíšte nám“.

Redakcia LN

Od mája by sa dvere detskej ambulancie mohli opäť otvoriť

Otázka poskytovania odborného lekárskeho vyšetrenia našich najmenších je stále veľmi diskutovanou témou. Od novembra minulého roka sa každodenne usilujeme získavať informácie o tom, ktorá pani doktorka alebo pán doktor by vedel v našej obci opäť pomôcť našim maminkám tým, že by už nemuseli merať niekoľko kilometrov za lekárskym vyšetrením spolu so svojím chorým dieťaťom. Osobne som sa snažil intenzívne spolupracovať so ŽSK a spoločne sme hľadali riešenie situácie takým spôsobom, aby sa v našej obci ambulancia nemusela zatvoriť. Žiaľ, tým, že sa zástupcovia sročky, ktorú mala pani doktorka Škorvagová rozhodli pozastaviť licenciu, nebolo možné v našej obci zdravotné karty ďalej ponechať v ambulancii a museli byť prerozdelené medzi dvoch zastupujúcich lekárov. V tomto momente tiež nebolo možné priestor ambulancie ponúknuť inému lekárovi, pretože ho mala stále v nájme sročka a táto riadne platila nájom aj poplatky a teda nám nájomná zmluva nedovoľovala nájomnú zmluvu hneď zrušiť. Pokúšali sme sa komunikovať aj so Slovenskou lekárskou komorou, kde mi pani doktorka, ktorá má pediatriu na starosti a Táto jednoznačne potvrdila, že nedostatok detských lekárov je celoslovenský problém, a i napriek snahe o získanie lekára nám nie je schopná pomôcť.

Na náš podnet prerokovali túto situáciu aj na rade SLK v Bratislave s tým, že budú s novou vládou SR rokovať o možnostiach riešenia tohto problému. Oslovili sme i celoslovenské média, želaný výsledok sa však nedostavil. Ozvali sa nám len dve lekárky, ani jedna sa však nerozhodla ambulanciu prevziať. Oslovovali sme i mladšie lekárky, nakoľko sú v obci názory, že potrebujeme mladšiu lekárku. Už v decembri minulého roka prejavila vážny záujem o prevzatie ambulancie pani doktorka Murínová, naša spoluobčianka. Nepodarilo sa však dohodnúť s majiteľmi sročky na prevzatí ambulancie, preto sme sa stále snažili hľadať ešte inú alternatívu.

Na zasadnutí OZ dňa 08.01.2016 sme po diskusii s poslancami OZ a dovtedy neúspešnej snahe o získanie detského lekára dospeli k záveru, že je potrebné uvoľniť priestory detskej ambulancie a teda vypovedať nájomnú zmluvu s sročkou, ktorá mala priestory v nájme. Výpovedná lehota uplynie 30.04.2016. Dohodli sme sa, že jediným vhodným riešením tejto situácie bude uzatvorenie nájomnej zmluvy s pani doktorkou Murínovou, ktorá je ochotná ordinovať v našej obci a pomôcť tak naším rodinám pri i tak náročnej starostlivosti o ich detičky.

Verím, že sa nám podarí spoločnými silami vytvoriť pre pani doktorku také prostredie, aby sa jej u nás dobre ordinovalo ☺.

JUDr. Marek Majdiš, PhD.
starosta obce

Za komunálny odpad zaplatíme viac

Po prehodnotení príjmov a nákladov za vývoz a uskladnenie komunálneho odpadu na skládkach, poslanci OZ na decembrovej schôdzi OZ schválili zmenu VZN o poplatkoch za komunálny odpad (KO) a rozhodli o navýšení ceny za komunálny odpad. Tento poplatok sa naposledy menil v roku 2009, ale náklady obce, najmä za uskladnenie niekoľkých desiatok ton na skládkach, každoročne stúpajú. Hoci bol poplatok navýšený z 12 € na 14 €/ za osobu na kalendárny rok, nepostačuje príjem obce z tohto poplatku pokryť skutočné náklady, ktoré sú spojené s odvozom a uskladnením odpadu na skládkach odpadu. Navýšenie poplatku sa týka aj majiteľov chát, kde sa cena za odvoz a spracovanie KO zdvojnásobila a k úprave sme pristúpili taktiež vo výške poplatku pre podnikateľské subjekty, ktoré namiesto doterajších 66 € za kuka nádobu zaplatia 75 €. Pred niekoľkými rokmi sa naša obec prostredníctvom združenia Biela Orava zapojila do separovania niektorých druhov odpadov. Je to príležitosť k tomu, aby sme si začali chrániť našu prírodu, ale práve tu, pri separovaní odpadov, sú stále rezervy. Keby sme však efektívne separovali náklady za tento odpad bude možné reálne znížiť. Je to tiež aj o tom, že prostredníctvom separácie môžeme nielen ušetriť peniaze, ale taktiež prispieť aj k šetreniu životného prostredia – teda našej planéty. Už vlani bolo z príslušných úradov avizované ďalšie zvyšovanie poplatku za uskladnenie komunálneho odpadu. Aj preto v najbližšom období budú v obci zriadené viaceré tzv. „hniezda“ (miesta v obci, kde budú pri sebe umiestnené 1100 litrové kontajnery farebne odlíšené podľa druhu odpadu, ktorý sa do nich vhadzuje napr. plasty, sklo, papier atď.) , ktoré budú slúžiť k vyššej a flexibilnejšej podpore separácie, ako aj prevádzka plnohodnotného zberného dvora.

Na záver len toľko, pri vyhadzovaní smetí myslime nie len na to, že to stojí nemalé peniaze, ale aj na našu prírodu a na generácie našich detí a našich vnúčat, ktoré tu prídu po nás.

Preto prosím, ak smerujete k popolnici a:

– máte nejaký papier alebo kartón, skúste ho spáliť pri bežnom vykurovaní, prípadne ho dajte do na to určeného kontajnera nachádzajúceho sa za budovou pošty. Je tu možnosť aj odovzdať ho v zberných surovinách, kde vám za to ešte zaplatia.

Nepatrí sem plast, sklo ani papier

Plast do popolnice nepatrí

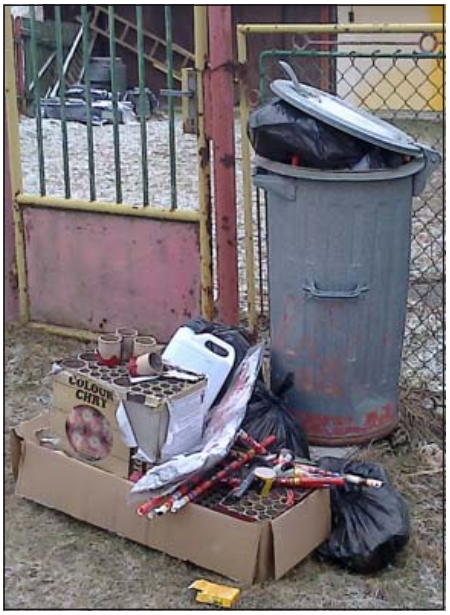

Papier do popolnice nepatrí

– náhodou prehliadnete v koši nejaké sklo, neváhajte ho vybrať a dať do kontajnera na sklo

– podobne urobte aj z plechovkami či konzervami, tieto sa dajú dávať aj do plastových vriec spolu s plastmi a taktiež sa dajú odpredať v zberných surovinách.

– ak budete plieť v záhradke, pre trávu s hlinou si vytvorte malý kompost, ktorý sa dá neskôr tiež využiť. Ani to nepatrí do kuka nádoby.

Možno sa vám to zdá samozrejme, ale verte, že ešte to samozrejmé všetkým nie je, o čom sa môžete presvedčiť aj pohľadom na niekoľko fotografií z pred pár týždňov.

Myslíme na nás – na všetkých, nie len na seba.

Jozef Rošťák

O športovej minulosti ale aj budúcnosti

O tom, že Oravská Lesná žije športom, niet pochýb. Či je to hokej, futbal, stolný tenis na profesionálnej úrovni ako aj volejbal, bedminton alebo kulturistika ako voľné športy, všetko tu máme. Pomerne veľkú časť z toho má pod svojím patronátom Telovýchovná jednota. V poslednom období bolo v popredí doriešenie zamrazovania (lepšieho chladenia) hokejového štadióna. Úspešnosť tohto úsilia zo strany TJ iste ocenili nielen naši hokejisti, ale aj široká verejnosť na verejnom korčuľovaní. Viac o minulosti, súčasnosti, ale aj o víziách do športovej budúcnosti nám povedal **prezident TJ Martin Murín.**

Čo také podstatné sa podľa Vás udialo v TJ za posledné obdobie?

Udialo sa toho pomerne dosť. Možno by som začal tým, že za posledných 6 rokov sa snažíme TJ rozvíjať. Myslím si, že dôležité bolo začatie systematického odmeňovania športovcov, čím sa spustila určitá motivácia. Pri príležitosti 50.výročia založenia TJ sme začali s dostavbou prednej aj zadnej časti zimného štadióna, položilo sa potrubie chladenia a betón, no odvodnilo sa aj futbalové ihrisko a pri ňom sa vybudoval oporný múr. Pri týchto aktivitách sa preinvestovalo cca 250 tisíc eur, ktoré poskytli prevažne samotní členovia TJ a rôzni sponzori.

Bolo však treba ešte doriešiť zamrazovanie ľadovej plochy, keďže sa teploty počas zimy aj v Oravskej Lesnej dostávali nad nulu. Zamrazovanie však nie je lacná záležitosť. Nechceli sme žiaden nadštandard, no aj obyčajné chladenie pre náš štadión sa pohybovalo cez 200 tisíc eur. Peniaze sme už na to ale nemali. Oslovili sme aj Hokejový zväz či poslancov NR SR, avšak bez úspechu. V roku 2014 som začal zháňať lacnejšie verzie chladenia v Ázii. Oslovil som viac ako 50 firiem v Číne, Indii a Taiwane. Zistil som, že cena tam sa hýbe okolo 80 tisíc €, čo nám dávalo novú nádej. Napokon vlani nám do cesty prišlo zariadenie za cca 60 tisíc €. Rozmýšľali sme ísť do úveru, v ktorom by sme však museli ručiť štadiónom, čo sa nám zdalo dosť riskantné. Preto sme o pomoc požiadali obec. Ďakujeme za mimoriadny príspevok, ktorým prispela, a to 30 tisíc eur. Ďakujeme aj za pravidelnú dotáciu vo výške cca 20 tisíc €, čím sme sa dokázali vyhnúť riskantnému úveru. Ostatné financie postupne splácame z bežného prenájmu ľadu a hlavne od sponzorov.

S týmto zamrazovaním teraz už ľad garantovať viete?

Áno, dá sa povedať, že sme to už odskúšali. V decembri boli ešte menšie problémy s elektrickým napájaním, ale to už je vyriešené. So zapojením nám okrem samotných montérov dosť pomohol pán Dominik Vrábeľ, Miro Kvak a hlavne Fero Dulovec, ktorý to celé na štadióne organizoval a dokonca kvôli tomu odložil aj operáciu kolena. Aktívne tiež pomáhali Milan Laššák, Jaroslav Brňák, Anton Murín a množstvo ďalších sponzorov a dobrovoľníkov, za čo všetkým patrí poďakovanie.

Aká dlhá by teraz už mohla byť ľadová sezóna?

Predpokladáme, že začať chladiť by sme mohli už od konca októbra a ľad by sme chceli garantovať do konca marca. Využitie ľadovej plochy vidím nielen pre samotný hokej, ale aj ako alternatívu v prípade nepriaznivých snehových podmienok pre obyvateľov obce, ľudí zo širokého okolia Oravy i Kysúc i pre rôznych turistov.

Bola už túto sezónu vyťažená ľadová plocha?

Po tom, ako sme zažili kolísania vonkajších teplôt za posledné zimy a nevedeli sme garantovať ľad, niektoré hokejové tímy začali chodievať inde. Teraz už bolo cítiť, že sa niektorí vracajú späť a veríme, že do budúcna zaplníme všetok voľný priestor. Tým, že členovia TJ za prácu nedostávajú žiadnu odmenu, chladenie ako také by si na seba malo zarobiť. Ak všetko dobre pôjde, do budúcna zvažujeme aj niekoho zamestnať na menšie úvázky. V každom prípade aj do budúcnosti je nevyhnutné spravovať štadión čiastočne naším teda sponzorským a darcovským systémom. Prevažná väčšina miest, čo majú štadióny a profesionálnych zamestnancov, dotujú prevádzku niekoľkými desaťtisícami eur ročne. Preto považujem za veľký úspech nielen to, že sme štadión postavili a sfunkčnili, ale že sme schopní ho aj uživiť.

Čo poviete na víťazstvo nášho hokejového tímu v OHS?

Samozrejme, že ma to teší, ako aj všetkých ostatných. Chlapci si ho určite zaslúžili. Myslím, že je to aj dôsledok dlhodobej systémovej práce hlavne Antona Murína, ktorý skĺbil našich hokejistov s externými legionármi a taktiež výsledok práce s mládežou, kde aktívne pomáhajú Jaroslav Brňák, Štefan Kvak, Jordan Hablák, Jozef Tisoň mladší, Jozef Hablák, Pavol Laššák a množstvo ďalších. A aj preto, že tu máme podmienky, je to taký základ do budúcna, ktorý, verím, že nám bude zaručovať popredné miesta v súťažiach. Preto aj do budúcna sa chceme ďalej venovať hokejistom už mladom veku, a tak vytvárať podmienky pre kvalitný hokej. Zvažujeme aj zapojenie do súťaží žiakov či dorastu.

Prezradíte nám aj najbližšie vízie TJ?

Verím, že TJ sa bude aj naďalej rozvíjať vo svojej činnosti. Chcel by som poukázať na našu partiu mladých športovcov a spriaznených duší, ktorí popri športe robia aj celý rad kultúrno-spoločenských aktivít. Tak isto by som chcel spomenúť športový deň, ktorý sme organizovali už niekoľkokrát, avšak vlani sme ho prvýkrát organizovali v spolupráci s obcou. V tom chceme pokračovať aj naďalej a boli by sme radi, keby sa to stalo tradíciou. Aj týmito športovo-kultúrnymi podujatiami sa utužuje obec. Nadštandardnými aktivitami sa odlišujeme od iných športových klubov a myslím že právom si môžeme písať, že sme viac ako klub.

Do budúcna chceme postupne pokračovať aj v ďalšej úprave futbalového ihriska. Je tu vízia aj za nie veľké peniaze upraviť plochu hokejového štadióna aj na letné športy. Ak by sa tam dala prenosná tráva alebo guma, dá sa tam hrať napr. volejbal, bedminton, tenis, florbal, futbal a množstvo iných športov, čo by mohlo podporiť záujmy mládeže, ale aj turistický ruch. Tým, že máme na štadióne vytvorené aj ubytovacie kapacity, mohli by sme postupne ponúkať aj sústredenia pre iné športové kluby. Je naozaj veľa vecí, ktoré by sa dali ešte rozvíjať. Podarí sa to len vtedy ak sa do organizovania športových a kultúrnych činností a do starostlivosti o mládež zapojí čo najviac dobrovoľníkov. Len vtedy to bude mať šancu na úspech. Preto pozývam všetkých ľudí dobrej vôle, aby sa k nám pripojili.

Za LN spracoval Jozef Rošťák

POZVÁNKA URBÁRU

Výbor Urbariátu pozemkového spoločenstva Oravská Lesná zvoláva na deň 03.04.2016 / nedeľa/ o 14,00 hod. Valné Zhromaždenie vlastníkov spoločného majetku do Kultúrneho domu v Oravskej Lesnej.

Pokiaľ sa z vážnych dôvodov nemôžete rokovania zúčastniť, je potrebné, aby ste splnomocnili ďalšieho spoluvlastníka podielov, resp. rodinného príslušníka podľa predtlače priloženého splnomocnenia na druhej strane pozvánky.

Z dôvodu náročného spôsobu vypracovania prezenčnej listiny prosíme členov spoločenstva, aby na Valné zhromaždenie prichádzali minimálne o 13,30 hod, aby bolo možné spočítať stav prítomných podielnikov.

Pozvánku si, prosím, prineste na Valné zhromaždenie.

Jozef Brňák
predseda výboru spoločenstva

LEKÁREŇ OTVORENÁ DLHŠIE

Na základe požiadaviek občanov našej obce, poslanci OZ požiadali miestnu lekáreň v zastúpení Pharm.Dr.Helenou Harmatovou o predĺženie otváracích hodín. Lekáreň bola prevažne otvorená len do 14.00 hod. a ľudia zamestnaní v miestnej priemyselnej zóne už potom nemali možnosť zabezpečiť si prípadné lieky alebo iné doplnky. Žiadosti bolo zo strany pani Pharm.Dr. Harmatovej vyhovené a s účinnosťou od 1. januára 2016 je lekáreň otvorená pondelok až piatok od 7.00 do 15.00 hod. V prípade potreby tel. kontakt 043 5593 711

Redakcia LN

Je naplánované....

10. apríl – Lesňanská heligónka – vystúpenie domácich a zahraničných heligónkárov.

30. apríl – Tradičné stavanie mája v centre obce v spolupráci DHZ.

1. máj – Deň matiek. Popoludnie pre všetky matky v KD.

8. máj – I. sv. prijímanie

22. máj – Deň rodiny . Spoločensko-duchovné popoludnie pre celé rodiny v spolupráci s farským úradom.

26. jún – Športový deň obce – športovo-zábavno-spoločenský deň pre všetky vekové skupiny.

Školský rok sa už prehupol do druhej polovice....

Ešte si pamätáme jesenné dni, keď sa obrazne otvorila školská brána našej materskej školy v novom školskom roku 2015–2016. Detský smiech a vrava sa miešala s občasným plačom a nesmelým šepotom. Teraz je už všetko inak. Školský rok sa prehupol do druhej polovice. Škôlka sa pre mnohých stala tak trochu druhým domovom. Teší nás, keď sa mnohé z detí nevedia dočkať, kedy už prídu opäť do svojej triedy medzi kamarátov, keď so záujmom sledujú, čo si pre ne ich pani učiteľka pripravila. Obohatením sú aj stretnutia s deťmi z ďalších tried pri rôznych spoločných podujatiach a akciách. Zima nám dopriala, aby sme sa v januári stretli všetci pri „Hrách v snehu“, kde nechýbalo kĺzanie, bobovanie, stavanie snehuliaka. Jednou z tém vzdelávacieho procesu bola aj starostlivosť o lesné zvieratká v zimnom období. P. učiteľky to deťom pekne priblížili prostredníctvom divadla „O snehuliakovi a jeho kamarátoch“. A deti prejavili záujem o pomoc a v úlohe „Staráme sa o vtáčiky“ priniesli z domácich zásob semienka, zrnká, ktorými sme spolu kŕmili vtáčiky v okolí

nášho lesa. Odmenou bude pre nás ich spev už čoskoro. Ako každý rok vo februári sa konal „Rozprávkový karneval“. Naň sa deti vždy veľmi tešia a s predstihom chystajú so svojimi rodičmi pekné masky. Bolo na ňom naozaj veselo, rozprávkovo a nechýbala ani odmena. V škôlke sme privítali pána školníka a tentokrát neprišiel niečo opravovať, ale porozprávať deťom o „nebezpečných predmetoch .“ Deti sa dozvedeli, že niektoré predmety, ktoré nás obklopujú, nám môžu pomáhať, ale naopak, môžu byť v detských rúčkach aj nebezpečné. Všetky sa so záujmom zapájali do diskusie, vedeli, čo používať môžu a čo patrí iba do rúk dospelých. Keď sa povie mesiac marec, automaticky pomyslíme na knihu, na rozprávky a hoci ich čítame denne, teraz ich prežívame akosi intenzívnejšie. Do jednej z rozprávok nás pozvali pani učiteľky v divadle „Hrnček var!“ Deti radi sledujú hrané, ale i bábkové divadlá. S knihami sa stretávame takmer každodenne, preto sme sa rozhodli ukázať tento kúsok sveta aj „V knižnici“. Už pravidelne navštevujeme školskú a obecnú knižnicu a pripravujeme deti na to, že raz aj ony budú jej návštevníkmi – čitateľmi, aby sa kniha stala ich priateľom. Čas strávený v materskej škole je časom hier, zábavy, tvorivosti, ale aj hravého učenia, cez ktoré si deti osvojujú a prehlbujú nové poznatky, zručnosti, svoje skúsenosti sa učia uplatňovať pri plnení hravých úloh. Tie si vyžadujú aj sústredenosť, zapájanie vôle a odvahu uplatňovať svoju tvorivosť a vedomosti. To preto, aby mohli zažívať radosť z prekonaných prekážok, z detských výtvorov, z dobre využitého času v materskej škole. Pre starších predškolákov je to aj čas prípravy na zvládnutie požiadaviek, ktoré budú na nich kladené v prvej triede. Predchádzať tomu bude zápis do prvého ročníka základnej školy. Od 1.septembra 2015 nadobudla účinnosť novela školského zákona týkajúca sa aj ustanovenia § 20 ods.2, v ktorej sa zmenil termín konania zápisu detí na plnenie povinnej školskej dochádzky na čas od 1. apríla do 30. apríla. Zápis do 1. triedy základnej školy sa uskutoční 13. apríla 2016 a viac informácií o organizácii zápisu získajú rodičia budúcich prvákov na rodičovskom združení v materskej škole , ktoré bude 17. marca 2016 v jedálni MŠ. Vzhľadom na zmenu termínu zápisu detí na plnenie povinnej školskej dochádzky sa posunul aj termín zápisu detí do materskej školy. **Po dohode p. riad. ZŠ s MŠ so zriaďovateľom bude zápis**

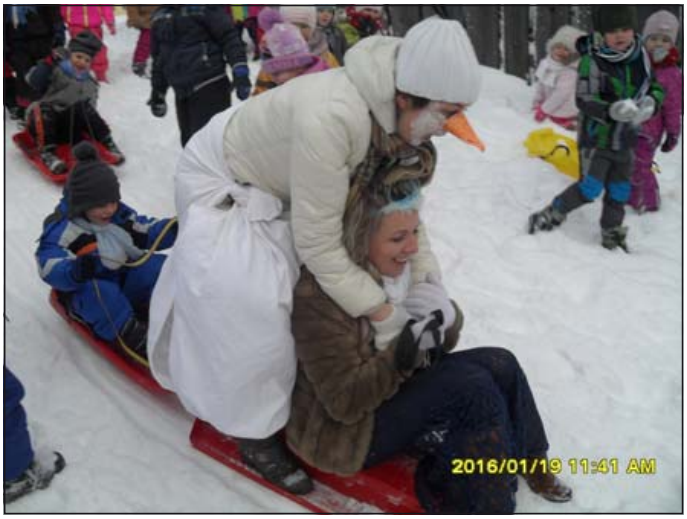

do materskej školy prebiehať v čase od 11. marca 2016 do 10. apríla 2016. V tomto čase si môžu rodičia v materskej škole vyzdvihnúť žiadosť o prijatie, alebo si ju stiahnuť www.zsoravskalesna.sk, vyplnenú a potvrdenú lekárom priniesť do materskej školy najneskôr do 10. apríla 2016. Do materskej školy sa prijímajú deti spravidla vo veku od 3 rokov. Viac informácií o vyplnení prihlášky získate v materskej škole. V súčasnosti sa tešíme na prvý jarný deň, po daždivej mokrej zime na dni plné slniečka, pripravujeme sa na veľkonočné sviatky tak, že spoločne s rodičmi na tvorivých dielňach si zhotovíme veľkonočnú jarnú výzdobu… malí škôlkári všetkým želajú veselú Veľkú noc.

Kolektív MŠ Oravská Lesná

Cez rieku prejdeme bezpečnejšie

Drevený mostík ponad rieku v centre potreboval už vymeniť. Ak ste z parkoviska v centre chceli prejsť napr. ku COOP Jednote, bolo treba prejsť cez mostík, ktorý sa už prepadával. Preto sa na jeseň pristúpilo k rozhodnutiu tento mostík úplne vymeniť za nový. Zmena nastala vo výške lavičky z dôvodu nebezpečenstva úrazu hlavy našich vyšších spoluobčanov, ukotvenie mostíka je na železných nosníkoch a tiež bola zmenená krytina na umelý šindeľ, čím sa predĺži celková životnosť nového mostíka.

jr

Správičky zo základnej školičky

Zimné obdobie máme za sebou a jar už čoskoro začne klopať na dvere. Počas zimy sa na našej škole uskutočnilo viacero akcií. O všetkých si môžete prečítať na internetovej stránke školy. Dnes vám chceme napísať viac o dvoch udalostiach.

25. novembra 2015 prebehlo na všetkých školách na Slovensku testovanie T5, ktorého sa zúčastnili žiaci 5. ročníka. Cieľom testovania bolo získať objektívne informácie o vedomostiach a zručnostiach žiakov pri vstupe na druhý stupeň základnej školy (ISCED 2). Žiaci boli testovaní z matematiky a slovenského jazyka. Písali dva testy, na riešenie každého testu mali 60 minút a testy obsahovali po 30 úloh. Za každú správnu odpoveď žiak získal 1 bod. Keďže sme certifikačná základná škola, testovanie u nás prebiehalo aj v elektronickej podobe, t. j. 26 vybraní žiaci pracovali s počítačom a svoje odpovede zapisovali do testu na internetovej stránke, ktorá po odoslaní testu hneď vyhodnotila úspešnosť. Ostatní žiaci písali test v papierovej podobe. Výsledky boli zverejnené v decembri 2015. V tabuľke uvádzame veľmi pekné výsledky testovania na našej škole.

Základné údaje/Predmety	MAT	SJL
Počet testovaných žiakov našej školy	46	46
Maximálny počet bodov v teste	30	30
Priemerný počet bodov v teste na našej škole	21,46	22,37
Priemerný počet bodov v teste v rámci SR	18,60	19,99
Priemerná úspešnosť školy v %	71,52	74,57
Priemerná úspešnosť v SR – národný priemer v %	61,99	66,62
Rozdiel priemernej úspešnosti našej školy oproti národnému priemeru	+ 9,53	+ 7,95

Piataci majú testovanie úspešne za sebou. Teraz je pred nami testovanie deviatakov (T9–2016), ktoré sa uskutoční 6. apríla 2016. Deviatakom držíme palce.

My, ktorí už nie sme „školopovinní“, radi spomíname na školské akcie typu plavecký a lyžiarsky výcvik, či školské výlety. Aj našim siedmakom sa rozšírila zbierka spomienok a zážitkov. V období od 8. do 16. februára absolvovali lyžiarsky výcvik v lyžiarskom stredisku OravaSnow v našej obci. 47 žiakov bolo rozdelených do troch lyžiarskych a dvoch snowboardových skupín. Každý deň ich do strediska vozieval autobus. V rámci kurzu mali zabezpečené skipassy, desiatu i obed. Skvelú náladu im trošku kazilo počasie, ale s tým sa nič nedalo robiť. Vtedy využili pohostinnosť reštaurácie a zdokonaľovali sa v hraní spoločenských hier. Počas siedmich lyžiarskych dní sa siedmaci zlepšili v lyžovaní a snowboarde. A tí, čo stáli na lyžiach prvýkrát, sa lyžovať naučili. V posledný deň dostali žiaci sladkú odmenu. Všetkým sa výcvik veľmi páčil.

Na záver pár dôležitých údajov pre rodičov budúcich prváčikov. V termíne medzi 1. a 30. aprílom 2016 sa uskutočnia zápisy žiakov do 1. ročníka základnej školy. V súlade s legislatívou je zákonný zástupca dieťaťa povinný prihlásiť dieťa na plnenie povinnej školskej dochádzky v základnej škole. Ak dieťa dovŕši do 31. augusta 2016 šesť rokov, je povinnosťou zákonného zástupcu zapísať ho na niektorú základnú školu. Bez ohľadu na to, či zákonný zástupca uvažuje napr. o odklade školskej dochádzky alebo sa u dieťaťa objavil problém, ktorý si bude vyžadovať špeciálny prístup a zákonný zástupca ešte stále nevie, na ktorej škole bude dieťa reálne zaškolené, dieťa musí byť zapísané na školu, ktorá je pre neho spádová s ohľadom na trvalé bydlisko dieťaťa. Zápisu sa zúčastňuje dieťa so zákonným zástupcom.

Kto posúdi, či je dieťa pripravené na vstup do školy? Na jednej strane sú to, samozrejme, jeho rodičia, ktorí vidia svoje dieťa a môžu vnímať jeho prednosti i rezervy. Pokiaľ sa však nad tým, čo by predškolák mal vedieť a zvládnuť, zamýšľajú dostatočne včas, za obdobie od januára do augusta môžu toho spoločne v rámci prípravy urobiť veľmi veľa. Na druhej strane môžu rodičia požiadať o konzultáciu pedagóga v MŠ, ako on vníma dieťa z pedagogického hľadiska a či prípadne navrhuje nejaké odporúčania na prácu doma. No a v konečnom dôsledku je to detský psychológ, ktorý cielenými diagnostickými prostriedkami dokáže posúdiť pripravenosť dieťaťa s ohľadom na nároky školy, na jeho sociálnu i emocionálnu pripravenosť.

Tohtoročný zápis do 1. ročníka sa na našej škole uskutoční dňa 13. apríla 2016 o 13:30 hod. v jedálni základnej školy. Pri zápise je potrebné predložiť vyplnený zápisný lístok a kópiu rodného listu dieťaťa. V prípade neúčasti na zápise v danom termíne sa o dodatočnom zápise príďte poradiť osobne so zástupkyňou RŠ Evou Demkovou. Tešíme sa na stretnutie s 53 predškolákmi a ich rodičmi.

Zuzana Brňáková

VEĽKÁ NOC

(Dokončenie zo str. 1)

nedele. Veľký týždeň – je slovenské pomenovanie obdobia známeho v liturgii ako Hebdomada sancta (Svätý týždeň).

Veľkonočná nedeľa Najväčším sviatkom liturgického roka je Veľkonočná nedeľa. V tento deň oslavujeme Kristovo zmŕtvychvstanie. Veľkonočné tajomstvo našej viery je stredobodom a prameňom celého kresťanského života. Na pamiatku zmŕtvychvstania slávi Cirkev vždy prvý deň v týždni ako veľký sviatok. Každá nedeľa je akoby malou Veľkou nocou.

Veľkonočný pondelok sa zvykne nazývať aj „Pondelkom Baránka“ na pamiatku toho, čo sa udialo prvého dňa po sobote. Vtedy totiž anjel dodával odvahu ženám, ktoré na úsvite pribehli k hrobu a boli vydesené a znepokojené, keď ho našli prázdny. „Neľakajte sa!“ povedal im. „Vstal z mŕtvych. Niet ho tu.“ (Mk 16, 6). A dodal: „Ale choďte a povedzte (to) jeho učeníkom“ (porov. tamtiež).

Na Veľkonočný pondelok je prastarou tradíciou hodovanie, polievanie a korbáč. Od rána muži a chlapci chodia po domácnostiach svojich známych a polievajú alebo korbáčujú ženy a dievčatá ručne vyrobeným korbáčom z vŕbového prútia.Voda mala magickú funkciu a mala zabezpečiť nie len zdravie, ale i krásu. Korbáč je spletený z ôsmich, dvanástich alebo až dvadsiatich štyroch prútov a ozdobený pletenou rukoväťou a farebnými stužkami. Podľa tradície muži pri hodovaní prednesú koledy. Či sa najprv korbáčuje alebo polieva a potom spievajú či recitujú koledy záleží na situácii. Aj keď korbáčovanie môže byť bolestivé a polievanie nepríjemné, nie je ich cieľom spôsobiť bolesť. Korbáč je skôr symbolom záujmu mužov o ženy. Nenavštívené dievčatá sa môžu dokonca cítiť urazené. Vykorbáčovaná či poliata žena dáva mužovi farebné vajíčko ako symbol jej vďaky a odpustenia.

Veľká noc je pohyblivý sviatok. Slávi sa vždy v nedeľu po splne mesiaca po jarnej rovnodennosti.

veľkonočné symboly

baránok – Symbol baránka sa nachádza už v predkresťanských tradíciách. V židovskej tradícii sa používal ako obetné zviera za hriechy. Zároveň židia na sviatok Paschy jedia baránka ako pripomienku svojho vyslobodenia z Egypta. V kresťanstve je baránok jedným zo symbolov Ježiša Krista, lebo obrazne podľa kresťanskej viery on je baránok obetovaný za spásu sveta.

kríž – Kríž je dnes najdôležitejším z kresťanských symbolov, pretože Kristus bol odsúdený na smrť ukrižovaním. Tento trest patril k trestom veľmi krutým a ponižujúcim.

oheň – Veľkonočná bohoslužba sa začína zapálením veľkonočného ohňa, ktorý symbolizuje víťazstvo Ježiša Krista nad temnotou a smrťou. Od tohto ohňa sa potom zapaľujú veľkonočné sviečky.

sviečka – Sviečka je v mnohých kultúrach chápaná ako znamenie života. Veľkonočná sviečka symbolizuje vzkrieseného Krista -- tento symbol pochádza zo starovekých osláv Veľkej noci, pri ktorých sa zapaľuje sviečka (nazývaná tiež paškál) od ohňa.

vajíčko – Pretože vajíčko obsahuje zárodok života, bolo v mnohých kultúrach symbolom plodnosti, života a vzkriesenia. V súvislosti s ľudovou tradíciou vznikol zvyk maľovať tieto vajíčka; dôvodom jedenia vajec na Veľkú noc bola zrejme aj skutočnosť, že vajcia sa nesmeli jesť v pôstnom období. V kresťanstve sa vajce vykladá ako symbol zatvoreného hrobu, z ktorého vstal Kristus, ako symbol nesmrteľnosti.

korbáč – Tento v niektorých regiónoch Slovenska dôverne známy symbol Veľkej noci má tiež pôvod v starých pohanských zvykoch.

K Veľkej noci sa viažu ďalšie zvyky a tradície, ktoré súviseli s budúcou úrodou a zdravím. V rôznych oblastiach Slovenska sa v niečom líšili, no postupne zanikajú.

Je teda na nás, aby sme si tieto tradície ako odkaz našich predkov zachovali, sú krásne a bohaté. Nie je dôvod preberať tradície iných národov.

PaedDr. Zdena Majcherová

Malý výlet za veľkou vodou

Otvorené hranice, možnosť cestovania, ale hlavne chuť a záujem spoznať inú časť sveta, aj to dnes láka ľudí cestovať a spoznávať to „cudzie“. Niekedy možno nemožné, dnes ľahšie dostupnejšie, ale aj tak... týždenný výlet do USA...hmm...to sa len tak nepočuje, ale naši Lesňania cestujú ☺. Takže poďme na to, stručne o ceste: New York, Washington, Oslo, Oravská Lesná ☺.

Cestovateľská zostava: Tomáš (hlavný organizátor) + Maťka Murínovci, Miško + Monika Mazúchovci, Dominika Murínová, Deniska Murínová a Jakub Demko

Prečo práve Amerika? Čo vás motivovalo ísť za veľkú mláku?

Keďže sme partia ľudí, ktorí už čo to precestovali, videli, zažili a to prevažne v Európe, chceli sme vidieť aj kúsoček z Ameriky, ktorá je nám známa len z filmov a porovnať to s realitou. Celý výlet sme plánovali asi pol roka, sledovali sme letenky, vyberali miesta, pamiatky, ktoré chceme navštíviť.

Ubytovaní sme boli na Staten Islande (ostrove južne od Manhattanu) u pani Katky. Je t veľmi milá žena zo Slovenska, ktorá žije v Amerike vyše 20 rokov a poskytuje ubytovanie plus cenné rady turistom prevažne zo Slovenska a Čiech. Z našich minulých výletov vieme, akou veľkou výhodou je to, že vám má kto v neznámom prostredí poradiť a nasmerovať vás. Pokiaľ máte tipy na pekné miesta, dobré jedlo, výhodné nákupy, ušetrí vám to čas a energiu na iné veci.

Aký bol váš najsilnejší zážitok?

Tých bolo samozrejme mnoho. Úžasné bolo, keď sme po dvoch letoch a nekonečnej cca 26 hodinovej ceste autom, metrom, autobusom a vlakom vyšli v noci z podzemnej stanice metra na Manhanttane a zbadali tie vysokánske „bytovky“ ☺.

...a ďalšie nezabudnuteľné zážitky?

Pre niektorých to bol hokejový zápas Pittsburgh Penguins - New York Rangers (chytal náš Jaroslav Halák) alebo perfektná čínska kuchyňa a ružové sladučké zákusky, možno atmosféra v Central Parku, večerná atmosféra na Times Square, návšteva Amerického prírodovedného múzea...bolo toho skutočne veľa. Najviac sme si však užili vyhliadku na newyorskom mrakodrape One World Trade Center. Z výšky 400 metrov sme sa kochali na jedinečnom pohľadom na slávne mesto. Vyhliadka je otvorená od mája 2015 a je symbolom toho, že sa mestu podarila prekonať trauma z 11. septembra 2001. Na 102. poschodie nás vyviezol najrýchlejší výťah na západnej pologuli. Zdolá 380 metrov za 47 sekúnd. V rýchlosti 23 metrov za sekundu sme si vo výťahu obloženom plazmovými obrazovkami pozreli krátku animáciu o tom, ako sa za posledných 500 rokov vyvíjala panoráma Manhattanu. Fakt krása, odporúčame každému, kto navštívi New York.

Akí sú ľudia v porovnaní s Európanmi?

Nemilo na nás pôsobili ulice mimo hlavných turistických atrakcií. Nakoľko sme cestovali na vlastnú päsť videli sme aj iný - neturistický obraz New Yorku. Metro, ulice, toalety boli na náš vkus špinavšie, zanedbané...na toto si tu veľmi nepotrpia, aj keď koše sú na každom kroku. Newyorčania poriadok jednoducho neriešia. Čo sa týka rôznorodosti ľudí, ani sme netušili, že sa budeme s toľkými prisťahovalcami, rasami a cudzími jazykmi stretávať na každom kroku a stretnúť bieleho Newyorčana bude takmer nemožné. Ale v celku sú tu ľudia milí a zdvorilí, radi poradia, pomôžu, nestretli sme sa s neochotou, ignorovaním.

A čo americká strava, chutila?

Prvý deň áno :) pre americkú kuchyňu, ak sa to tak vôbec dá nazvať, je typická kvantita. Na uliciach kúpite na každom kroku hamburger, hot dog, donut (šiška), hranolky, kuracie nugety…Ale všetko sú to iba veľmi dobre ochutené polotovary. Vyskúšali sme aj poctivé hamburgery v reštaurácii, ktoré boli o niečom inom. Rozdiel bol v kvalite a čerstvosti surovín, tak aj cena bola podstatne vyššia. Ľudia v New Yorku sú obézni a je pre nich lacnejšie, pohodlnejšie a rýchlejšie kúpiť si hotové nezdravé jedlo. Američania takmer nevaria, nečudo, keď sú potraviny tak drahé. Najdrahšie bolo mäso, syry, ovocie a zelenina. Nákup surovín na slovenský obed by nás vyšiel pekne draho oproti jedlu z rýchloobčerstvení. Posledné dni sme snívali iba o poctivej slovenskej polievke ☺.

Navštívili ste aj Washington, čo vás zaujalo v tomto meste?

Vo Washingtone sme mali krásne slnečné počasie, kvôli dlhej ceste autobusom, sme tu boli len pár hodín. Washington je o niečom úplne inom. Je to uhladené, úradnícke belošské mesto bez mrakodrapov. Navštívili sme Národné múzeum letectva a vesmíru, Washingtonov a Lincolnov pamätník, Kapitol – sídlo dolnej komory amerického parlamentu a Biely dom – aj keď pán prezident nás nemohol prijať, keďže nebol práve doma ☺.

Posledné dni ste strávili už na Európske pôde, v Osle. Stihli ste si vytvoriť nejaký obraz o tejto krajine?

Nórsko je počtom obyvateľov podobné Slovensku, akurát rozlohou je 6-krát väčšie. Príroda je nádherná, fjordy majú svoje čaro, čo sme videli pri rannom odlete. Z mora vystupovali malinké ostrovčeky a pobrežie bolo rozčlenené prekrásnymi fjordami hlboko zarezanými do pevniny. V Osle sme navštívili Nórske námorné múzeum, prešli sme sa hlavnou ulicou, videli sme pár historickým budov ako sídlo parlamentu, radnicu, kráľovský palác. Nakoniec sme sa odfotili pri architektonickom skvoste Osla – budove opery a baletu a tešili sme sa domov ☺.

Na otázky LN odpovedala
Monika Mazúchová

Syr, žinčica a iné opäť na predaj

Miestny SALAŠ v Oravskej Lesnej Vám oznamuje, že od marca má opäť v otvorený predajný stánok na novej ceste na Kysuce, kde dostanete čerstvé a údené ovčie syry, bryndzu, žinčicu a iné mliečne výrobky. Stánok je otvorený denne od 8.00 do 18.00 hod.

Bližšie informácie na tel. č.: 0908 939 645, 903 314 208.

Návšteva Ríma

pod vedením duchovného otca Antona Opartyho alebo pokus získať plnomocné odpustky

Sú skutočnosti, ktoré sú výzvou. Takouto výzvou je aj Rok milosrdenstva, ktorý vyhlásil pápež František 8. 12. 2015. Výzva spočíva v tom, že sa treba aktivizovať k činu. Možno v mnohých táto myšlienka skrsla a zreje a niekedy zmobilizuje sily. Tak to spadlo aj na Rehabilitačnom oddelení Polikliniky v Námestove a s výrokom „Poďme na

púť do Ríma“ sa začala myšlienka pretvárať v akciu. Ani nebolo treba veľa síl a kolektív nadšených ľudí, ku ktorým sa pridali moji súrodenci, priatelia, skupiny z Bratislavy, Zlatých Moraviec, bol zostavený. Prepravca DAFTOUR zo Záhradného pri Prešove bol hneď ochotný poskytnúť autobusové služby. Keď sprievodkyňa pani Evka Tauberová povedala, že s radosťou bude túto skupinu sprevádzať, mohli sa začať ďalšie aktivity. Termín 26. 2. – 2. 3. 2016 a púť bola na svete! Od uskutočnenia tejto akcie nás mohla odradiť len tretia svetová vojna.

Pripravili sme program, zabezpečili ubytovanie s polpenziou v Ríme a v piatok 26. 2. 2016 sa skupina nadšencov vypravila na púť do Ríma. Cieľ bol jasný: pokúsiť sa získať úplné odpustky tým spôsobom, ako to určila Cirkev a vidieť kus krásy večného mesta.

V sobotu ráno nás Rím privítal vo svojej nádhere. Po ubytovaní a krátkom oddychu nám svoju nádheru ukázala Bazilika sv. Pavla za hradbami, do ktorej sme vošli Svätou bránou. V pokoji sme sa kochali krásou a tichom, ktoré ukrývala táto stavba nad hrobom sv. Pavla. Bazilika Panny Márie Snežnej bola ďalšia méta našej púte. Tá má tiež Svätú bránu a zvláštne čaro, bol čas si to vychutnať. Potom už bol čas na večeru a spánok.

V nedeľu ráno nás čakala Bazilika sv. Petra vo Vatikáne, najväčšia bazilika na svete. Tu má miesto pápež, tu sa slávi liturgia na veľké sviatky, tu sa schádzajú kardináli, tu sa začal II. Vatikánsky koncil v roku 1962. Tu bije srdce kresťanstva, tu je hrob sv. Petra a hroby jeho nástupcov. Kopula, ktorú navrhol a postavil Michelangelo Buonarroti, to všetko prikrýva svojou mohutnosťou i nádherou. Z nej bolo vidieť aj krásu mesta Rím a veru, bol to ohromný zážitok.

Na poludnie sme mali možnosť na diaľku pozdraviť Sv. Otca Františka, ktorý sa k pútnikom prihovoril z okna svojej pracovne. Televízne kamery zachytili našu skupinku zo slovenskou zástavou a svet tak mohol vidieť, že sme tam. Toto stretnutie bolo pre nás veľkolepé!

Cestou ku chrámu sv. Klimenta a postupne ďalej k Panteónu a k Fontáne lásky nám cestu prekazil dážď, ale my sme sa nedali. Predsa nám však znemožnil návštevu Kolosea. To sme videli len letmo, veď nedá sa všetko.

Pondelok nás vtiahol do katakomb, kde bolo cítiť starobylosť ale aj posvätnosť. Tam pochovávali prví kresťania svojich drahých, tam sa ukrývali pred prenasledovaním.

Potom nasledovala návšteva Baziliky v Lateráne. To je katedrálny chrám sv. Otca ako Rímskeho biskupa. Úžasný pokoj!

Svoju pokoru i kus odvahy bolo možné odovzdať na Jeruzalemských schodoch, kde sa vystupuje na kolenách, pred Božím majestátom sa patrí tak byť.

Tak sme mali za sebou všetky štyri baziliky so Svätými bránami, ktorými sme prešli so zvláštnymi pocitmi. Anjelský hrad s mostom cez rieku Tiber sme mali tiež za sebou. Piazza Navona s monumentálnym mariánskym stĺpom a troma fontánami, nám tiež odkryla svoju krásu. Španielske námestie so svojimi monumentálnymi schodmi, ktoré sú v lete obložené kvetmi, na vrchu ktorých je chrám Najsvätejšej trojice, boli bodkou za pondelkom v Ríme.

V utorok na nás ešte čakali Vatikánske múzeá a úplnou bodkou bola Sixtínska kaplnka. Tu sme sa mohli kochať pohľadom na maľby Michelangela, ale tiež prežiť malý dotyk Božej ruky či aspoň Božej prítomnosti.

Večer nás čakala cesta domov. Unavení, ale podľa mňa spokojní, sme v stredu boli doma. Celé dni sme počúvali sprievodné slovo pani Evky Tauberovej, ktorej aj touto cestou ďakujeme za odovzdanie vedomostí i svojho srdca. Nemali sme žiadny incident, sprevádzala náš Božia ochrana. Za všetko veľká vďaka!

A túto vďaku za všetkých pútnikov vyslovuje
Anton Oparty

Vianočné trhy po lesniansky

Bohatý kultúrny program, predajcovia s domácimi výrobkami a všadeprítomná vôňa kapustnice,

pečenej klobásky a vianočného punču. Výborný nápad, ktorý sa zrodil v hlavách organizátorov, vyústil do krásneho predvianočného dňa plného krásnych stretnutí. V našej obci sa totiž prvýkrát uskutočnili Vianočné trhy.

Na trhoch sa zúčastnilo až dvadsaťpäť domácich šikovných remeselníkov so svojimi výrobkami, z ktorých niektoré potešili oči a iné žalúdok. Krásny program si mohli návštevníci pozrieť počas celého poobedia a nechýbal ani Mikuláš. Hoci už v Lesnej v tom roku bol, musel sa kvôli veľkému

množstvu dobrých detí vrátiť znova a potešiť ich sladkosťami. Výborná kapustnica, pečené klobásky či punč rozvoniavali do diaľky, a tak málokto odolal. Len čo sa zotmelo, v areáli kostola bol rozsvietený nádherný vianočný stromček. Príjemne strávené poobedie prežité s blízkymi aj so starými známymi si jednoznačne získalo veľa fanúšikov tešiacich sa na ďalší ročník.

Mária Brišová

Silvester na Choči

Každoročne sa mnohí rozhodnú stráviť posledný deň v roku výstupom na nejaký vrch. Stovky ľudí prichádzajú každoročne aj na vrch Choč, no a tento rok nechýbala ani početná zostava mladých

aj trochu starších z Oravskej Lesnej. O zorganizovanie turistickej udalosti sa postarali Martin Podstavek a Anton Katrenčík.

Veľký Choč sa nie nadarmo považuje za jeden z najkrajších vrchov Slovenska, to potvrdil nádherný výhľad z vrcholu. Autobusom, ktorý financovala obec Oravská Lesná, sme sa dostali do Valaskej Dubovej, kde sa začala aj naša pešia túra (alebo tortúra?☺). Miestami bol výstup náročnejší, no naozaj priaznivé slnečné počasie a dobrá partia túto trasu značne uľahčili. Na vrchole, samozrejme, nesmeli okrem kochania sa výhľadom chýbať ani fotky a po krátkom oddychu sme sa pustili nadol. Cesta naspäť ubehla viditeľne rýchlejšie a potom sa každý pobral oslavovať príchod nového

roka po svojom. Organizátorom ďakujeme a tešíme sa na budúci rok.

Mária Brišová

Erdútsky HORIZONT dvanásty raz

Tradične druhá marcová sobota patrí nášmu prechodu Horizont Erdútky. Turistický oddiel Paráč v spolupráci s obcou Oravská Lesná zorganizovali 12. marca 2016 už dvanásty ročník, ktorého sa zúčastnilo 320 zapísaných účastníkov z rôznych kútov Slovenka, dokonca aj z Čiech,

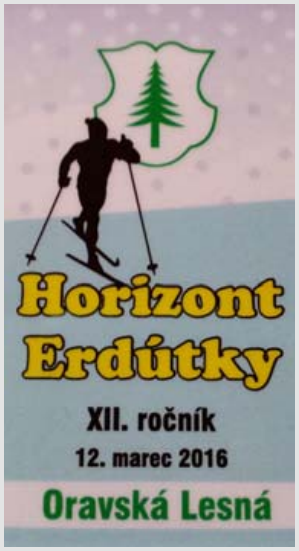

z toho polovica účastníkov boli naši Lesňania a veľmi potešujúcou informáciou je, že prevažne mládež. Účastníkov neodradilo ani nelichotivé počasie – kombinácia hmly, mrholenia, v závere sneženia a všetci zvládli 17 kilometrovú pešiu trasu (zamerané cez aplikáciu Endomondo), ktorá viedla cez Bučinu ku Kaplnke Božieho milosrdenstva, ľavou zjazdovkou k prvej občerstvovačke, pokračovala cez Tanečník okolo úvraťovej železničky na Lehotskú, Kubínsku, kde už účastníkov čakalo ďalšie posilnenie pred snehovým stúpaním a následne klesaním na Jasenovskú a popod Macangov Beskyd (tzv. vykrývač) cez Brišovku do kultúrneho domu na zabíjačkové dobroty. Ďakujeme všetkým účastníkom, sponzorom a organizátorom za ďalší vydarený ročník a veríme, že o rok sa stretneme na snehu.

Alenka Beloritová

Z obecnej matriky

Naša matrika zaevidovala k 1.1.2016 3352 obyvateľov, ktorí sú natrvalo prihlásení v našej obci. Z toho 1686 žien a 1666 mužov. Ale ako vieme, stále pribúdajú noví maličkí spoluobčania, z ktorých sa tešia hlavne rodičia, starí rodičia, rodina, či veľa z nás. Tiež však sú aj smutnejšie dni v našom živote, keď nás tu na pozemskej púti opúšťajú naši blízki či známi.

Prišli medzi nás...

December 2015: Karol Kvak

Január 2016: Matyáš Melichar
Kristína Brišová
Bianka Murínová
Filip Chudoba

Február 2016: Lilly Žatkuľáková
Filip Roman
Adam Laššák

Od nás odišli...

December 2015 Jozefína Turoňová 84 r.

Január 2016 Miroslav Rabčan 36 r.

Február 2016 Otília Dendisová 59 r.

Jubileum oslávili...

December 2015

85 rokov – Mária Brňáková
80 rokov – Justína Chudobová
75 rokov – Jozef Briš
František Jendrašík
70 rokov – Anna Kaperová
Margita Ladňáková

Január 2016

85 rokov – Štefánia Sumegová
75 rokov – Agáta Terešová
Pavol Tereštík

Február 2016

95 rokov – Antónia Opartyová
90 rokov – Mária Mičeková
85 rokov – Kristína Bjaloritoová
75 rokov – Margita Paľáková
Angela Demková
70 rokov – Milan Srogoň

Najstarší občania Oravskej Lesnej:
Emília Murínová 97 r.
Antónia Opartyová 95 r.
Anton Dendis 93 r.

V roku 2015 sa narodilo 60 detí
Dievčatá 29
Chlapci 31

V roku 2015 zomrelo 23 občanov
Ženy 14
Muži 9

V roku 2015 bolo uzavretých 25 sobášov
V roku 2015 bolo 5 rozvodov.

Oslávencom srdečne gratulujeme a prajeme veľa zdravia, radosti z blízkych a veľa Božej pomoci!

Anna Pojezdalová, matrikárka

Prvý mládežnícky eRko ples(k)!

Dňa 16. januára 2016 sa v našej obci uskutočnil prvý ročník mládežníckeho plesu. Lesňanská mládež mala možnosť zabaviť sa nielen so svojimi kamarátmi, ale priateľstvá vznikali aj medzi eRkármi z Novoti, Námestova, Oravského Veselého, Vasiľova a Rabčíc. Hlavnými organizátormi boli eRkári, stretkári a spevkári z Oravskej Lesnej v spolupráci s Obecným úradom. Fašiangovú zábavu odštartovala sv. omša a po úvodnom slove moderátorov sme v rámci zoznamovačky topili ľady. Pokračovali sme spoločnými eRko tancami a tanečné kolo trvalo až do neskorých ranných hodín.

O kvalitné fotografie a video záznam sa postarali dievčatá z KaL photo, ktoré nájdete aj na facebooku. Zároveň chceme poďakovať všetkým sponzorom, ktorí podporili myšlienku mladých ľudí a dúfame, že budúci rok sa zvýši počet zúčastnených nad 100.

Touto cestou pozývame všetky deti a mladých, ktorí majú chuť niekam patriť, pomôcť, nájsť nové priateľstvá alebo rozvíjať svoj talent na tieto stretká:

- Spevko: stretávame sa každý piatok o 17:00 v kostole. Budeme radi, keď prídeš aj s hudobným nástrojom! V prípade otázok oslov Beátu Nogovú.
- Stretko mladých: stretávame sa každý piatok po sv. omši v pastoračnom centre. S otázkami sa obráť na Zuzanu Brišákovú alebo Silviu Brisudovú.
- Lesňanskí eRkári: ak máš chuť venovať sa deťom, stretni sa s Máriou Mateášovou, ktorá ťa s radosťou pozve na najbližšie animátorske stretko.

Ďakujeme Vám za prejavenú dôveru a zároveň prosíme o finančnú pomoc pri realizovaní 21. lesňanského tábora a iných akcií organizovaných pre naše lesňanské deti a mládež.

Finančné príspevky môžete posielať na číslo účtu SK3309000000000324610200 s poznámkou eRko.

Lesňanskí eRkári

Snehová súťaž bola úspešná

Aj napriek tomu, že ani tohoročná zima svojimi teplotnými výkyvmi neprispievala najlepším podmienkam, o snehové výtvory núdza nebola. Lesnianske noviny v spolupráci s Obecným úradom a Základnou školu vyhlásili súťaž o najlepšie postavičky , zvieratá a iné nápady vytvorené zo snehu. Do súťaže sa zapojilo 21 účastníkov, či už jednotlivcov alebo skupín. Nápady boli naozaj rôznorodé. Ťažké bolo aj rozhodovanie členov poroty, či sa zamerať skôr na kreativitu, precíznosť, veľkosť alebo detskú snahu. O tom, že rozhodnúť nebolo vôbec jednoduché sa presvedčte sami. Vyhrať by mali snáď všetci, čo poviete ?! ☺

Redakcia LN

Dalmatínec

Húsenica

Mimóň 2

Mimóň

Panna Mária

Ťava

Slimák

Vláčik Gontkulák

Apple

Snehuliak

Snehuliak 2

Lesnianske noviny: č. 1/2016 – 21. marca 2016 ● Vydal: OZ Beskyd (Oravská Lesná 303, IČO: 37806068) v spolupráci s Obecným úradom
Redakčná rada: Mária Brišová, Mgr. Daniel Mazúch, Jozef Rošťák, Lucia Brišová, Anna Pojezdalová, Veronika Kvaková, Anton Katrenčík
E-mail: lesnianskenoviny@gmail.com ● FACEBOOK Lesnianske noviny ● Kontakt: 0908-02 42 18, 0905-34 45 77 ● registrované pod č. EČ 3599/09
ISSN 1338-9904 ● Grafická úprava, sadzba a tlač: ŠTÚDIO F, Ing. František TEŤÁK, Námestovo